臺灣日日新報
日本夕刊共八頁
發行所 臺北市榮町四丁目 臺灣日日新報社

陸鷲地上部隊に協力

【○○十九日發同盟】十八日終日…部隊は十九日朝來…小野の兩部隊もこれに呼應して…西方約三十粁）附近より我が…

花門樓を抜き西北に猛進

【江西○○十九日發同盟】十八日…追つて十九日午前九時半花門樓…

海鷲第三次鷹潭猛爆

【○○基地十九日發同盟】中支海軍航空部隊發表 大八日午前…江上飛行隊は…の一隊は同日午後…

新經濟組織確立へ

翼賛會本格的に乘出す

【東京發同盟】大政翼賛會では…經濟新體制確立要綱に基き重要産業部門の統制機構確立の協力に努めてゐたが…

懇談會の要望から

翼賛會の役割明瞭化す

首相と四參議會見

改組意見は其場で具申せぬ申合せ

近衞首相參内

【東京發同盟】近衞首相は十九日午後四時宮中に參内…

衆院決算委員會

飽まで閣僚の出席を求む

【東京發同盟】十九日の衆議院決算委員會は…

國民生活の適正に

公債の消化力調査

翼賛會に特別委員會

【東京發同盟】事變勃發以來…

戰ひながら建設へ（一）

新體制への轉換

國民生活の目標

喜多壯一郎

喜多壯一郎氏

統制經濟法規の嚴たる體制整備

司法次官談

刑法一部改正實施

【東京發同盟】第七十六議會を通過成立した國家總動員法中改正…

懇談會に開陳される

衆議院側の改組希望意見

【東京發同盟】町田、中島、久原、安達四參議は十九日の參議會…

泰佛印全權を

近衞首相招待

【東京發同盟】タイ佛印紛爭…

けふの兩院

外務辭令

獨逸の戰時工業

開戰當時より强化さる

【ベルリン十八日發同盟】…

蘭船撃沈さる

西半球ご米國は重大な危局に直面

ハル國務長官以下の證言

【ワシントン十八日發同盟】ハル國務長官、スチムソン陸軍長官、ノックス海軍長官…

米議會に發表

英の戰時財政と資金運用情況

武器貸與法に修正條項

米艦シドニー入港

全國の森林組合改組に農林省で着手

けふ官制を公布

鑛工業總力發揮委員會

日銀の獨、伊駐在員を擴充

人事

今日の府報

大東亞建設と無電技術の完成へ
新學期 專門部・中三修了者 普通部・尋小卒以上 晝・夜間部
創立昭和九年
武藏野高等無線電信學校
校長 建部光麿

日本會計學會編
原價計算
森山書店

好評三版
豫算統制論　古川榮一著
原價計算の研究
豫算統制の研究
銀行原價計算の研究
簿記會計法
貸借對照表科目解說

軍需品工場事業場必備書
青木倫太郎著
原價計算
好評五版出來
土岐政藏著

社説 日米不戰不侵略の新方式

百八十度線の中立化を要望

冷静に考へて日米は、今日是非とも戰はねばならぬ宿命的な何等の理由もないのである。

愈よ企業の合同へ

全島バス事業大會了る

既設鹽田買收問題

優先株發行で解決か

合同案は考へもの

日本水産社長 田村啓三氏談

宣言

蓄帝糖工場の職制變更は五六月頃

臺灣不動産會社

三千餘甲を讓受經營

澱粉の生産配給を打合せ

廿四日臺北で

證券取引所は別法により出直し

糖業も再編成へ

關係者の動き注目さる

臺銀臨時總會

來月十日頃開催

臺灣學生服配給組合創立總會

臺灣化粧品配給統制組合創立打合

冠 (16)

翼贊會改組の産婆役 村瀬法制局長官

内外商況 (十九日)

株式 場面閑散 商狀區々 兜町後場況

東京短期後場

東京長期後場

大阪短期後場

大阪長期後場

糸況 大阪棉花後場

横濱生絲後場

財界 株界

《北濱展望》

婦人公論 四月號 日本發賣 (定價・六〇錢) 中央公論社・發行

日本婦人の能力向上の必要 富塚清

敗戰フランスの女性達 井上勇

青春への警告 青春と創造・河上徹太郎

生活の工夫・古谷綱武

言葉づかひの問題・服部嘉香

漱石先生のこと 小宮豊隆

食べすぎる日本人・佐伯矩

新郎新婦に寄せる言葉・窪田空穂

女教師の聲を聽く (座談會)

姉のことなど…高村光太郎

ドイツ通信…在伯林 松村鐵子

歸去來(詩)…北原白秋

粧 野…室生犀星

美しき季節…中川一政

海南島の記…圓地文子

日本婦人の歌…齋藤茂吉

女性生活史…柳田國男

風俗時評…新居格

宇宙を探る人々…上田穰

陽光を浴びる子供達

故國への音信…(留學生)

死に給ひし母…今井邦子

武者小路さん…茶谷半次郎

療病の友に贈る…山縣正明

今日の住宅問題…図師嘉彦

前古典期の樂曲…山根銀二

兵隊通信…竹田敏彦

大阪自慢…秋田實

東京自慢…高田保

山野にある食物…水野葉舟

動物の食慾…齋藤豊吉

春季攻勢の機動く…清沢洌

米はどうなるか…原祐三

短篇小說 少女をめぐつて 北原武夫

口鷄園・横光利一 口草を踏みて・石坂洋次郎 口白い壁画・富澤有爲男 口秋・藤澤桓夫

科學的に完成された最純良の國産標準インキ!

色が鮮明

鮮明快適、プラトンインキは日光空氣に對して變色、褪色の虞れがなく莊重不變の色でありますからあらゆる記錄に最適します。

カスが溜らぬ

大工場プラトンの最新製法は、あらゆる沈澱物質の除外に成功しました。從つて、カスが溜らず最後の一滴まで清新に使へて經濟です

ペンが永持ち

プラトンインキは酸性が微弱で、沈澱物がないため、ペンを錆びさせたり、ペンに粘りついたりしませんから大變ペンの經濟になり筆記も美しく能率的に運びます。

萬年筆用 事務用 携帶用

プラトンインキ

P-18

あの頃この頃を語る名殘の座談會

科學と國防

四月號 (送料二錢) 三十錢

講談倶樂部

防空學校見學

ガラスと兵隊

飛行機の姿と使命

三つ子はどうして生れるか

ほんとうの歩き方

喰べられる雜草

馬は可愛い

愛馬に捧ぐ

美談集

深夜の訪問者

[illegible]兩殿下御動靜

戰傷病兵を御慰問

陸軍病院高雄分院に御成

兩殿下には十九日午前中關係方面御視察、同妃殿下には壽山より高雄市内を御展望の上西子灣に於て御晝餐を召された御後、兩殿下には午後一時三十分御發、高雄陸軍病院高雄分院に御成遊ばされ戰傷病兵を御慰問あらせられ、次に日本アルミ株式會社高雄工場及び臺灣窯業株式會社高雄出張所を御視察遊ばされ午後四時二十七分御機嫌麗はしく高雄御泊所に入らせられたり

夢は早くも九段へ

けふ遺兒代表晴れの上京

けふぞ櫻花咲く帝國の社頭に詣づる臺灣の遺兒代表十名の晴れの出發の日である、恩賜財團軍人援護會に招かれいよいよけふ二十日基隆出帆の大和丸に乘船、はるけき海路を亡き父の英靈慕つて一路上京する事となつたのである、出發に先立つて臺中州から吉留丈治、樋口公己、開岡容美子、小牧エミ子、臺南州から峰洋、大塚健吾、上野眼海、泉德昭君等中南部の遺兒八名は十九日午後四時着列車にて臺北へ集まり、出發前の一夜を教育會館別館に宿泊したが二十日は午前十時林茂夫君、田多セイ子さんの臺北、基隆の地元遺兒代表二名と共に總督府に集合、軍人援護會臺灣本部副本部長の訓示を受け臺灣神社に參拜の後、關係各方面へ挨拶廻りをなし午後四時發列車にて臺灣本部字本主任、峰前島の小父さんに引率されて乘船のため基隆へ向ふ豫定となつてゐる護國の忠魂として永へに神鎭まります亡き父との晴れの對面の日をそら遺兒達は如何に指折り待つたであらう、一夜明ければ“お父さんに會ひに出發するのだ……”と思ふと遺兒たちの胸はときめき、出發前の一夜の夢は早くも九段に馳けてゐよう

めてであるであらう、遺兒たちは父に會へるとの希望がかなひ軍人援護會へ對する感謝は御國のお役にたつ立派な人となる頼もしい誓ひとなりその覺悟の程を小さき胸に秘めてその夜は早目に床に就き、かくて出發前の一夜の夢路に入つた

【寫眞は臺北に到着した上京前の遺兒達】

流石に軍國の子達

みんな元氣で對面の日を待つ

護國の父に對面すべく十九日夜急行で臺南、臺中兩州下から臺北へ集まつた遺兒たちを同夜その宿舍教育會館別館に訪れると大日本國防婦人會臺灣本部、臺北地方本部の幹部の小母さんたちが來て遺兒たちを歡迎し、今贈つたといふところ、その贈られた美味しさうな洋菓子、若い果物は遺兒たちの食慾をそそるに十分である、流石軍國の子だ、いづれも嬉々として大變な元氣である、お父さんに會へる日もあと僅に八日だ引率者の所持せるスケジュールの書いてある郎あついノートを覗いて頭をならべ“一同ではしやいでゐる”あす基隆から船に乘ると……“誰かが言へば

“二十四日の未明には神戸に到着し二十五日の早朝には東京だア”

“二十八日にはいよいよお父さんに會へるんだ、ああ、いいなア”

とささやき合つて居りはたで見る目も羨しさうだ、どなたのか知らないが机に寄せかけた日誌がおいてあつたので、のぞいて見ると二十九日のところにかう書いてあつた“いよいよ憧れの東京へ來た、櫻咲く靖國の社頭に額づき頭をあげると優姿に忘れなかつた、お父さんが出征當時の凛々しい軍服姿でぽつと現はれ、だんだん近づいて來る。”よく來たな、會ひたかつたよ、お母さんは元氣かね”とニコニコしながら懷しさうに物を言つてくれた。僕は思はず“お父さん！”と大聲です、お父さんを呼んだその時“寝坊だぞ、汽車に乘るれますよ”とやさしいお母さんの聲が枕許に聞えたので僕は“なアンだ、夢だつたのか……”とつぶやいたがそれでももうしばらくでお父さんに會へると思ふと嬉しくてたまらない、早速床から飛び起きてお父さんに會ふべく急いで旅の用意にとりかかつた、そしてお母さんにしばらくの別れを告げてお父さんに會ふべく勇み立つてわが家をあとにした……

と亡き父を慕ふ一節であつた、恐らく誰の日誌も亡き父の英靈との嬉しい對面の思いでいつぱいだ

總督、淡水へ初巡視

歸途は北投分院を慰問

長谷川總督は川村臺北州知事、安住秘書官、淸水地方課長、下村保安課長、森本副官等を從へ十九日午後一時官邸發、淡水方面の巡視に向ひ先づ圓山大直の勤行報國青年隊を訪れて同隊青年の敬虔な訓練状況を巡視して直ちに淡水に向ひ、淡水街の入口高爾夫場地の高臺に登り、前記高爾夫場地の風致、昔日は共に靜かに流るる淡水河の流れ其の上に浮ぶ夢の樣なジャンク船、遙き山々を眺めつつ坂井淡水郡守より沿革的說明を受け、其の間總督は双眼鏡を手に時折繪の如く展開する前面の風光を賞しつつ、長岡航空官より淡水飛行場の說明を聽き、淡水港の說明を聽取して淡水ゴルフ場を經て北投に至り陸軍病院北投分院を慰問して同地星俱樂部に小憩の後、午後五時半官邸に歸つた

【寫眞上は淡水海岸巡視の總督一行、下は勤行報國青年隊を訪れた長谷川總督】

勤行青年隊を激勵

日の丸の白衣の勇士を慰問した長谷川總督は、之より先、北投分院内を取り切りに廻つて行はれた全島初の醫療施設は一先づ終了を告げた

まる一月中旬結成式を擧げ以來奉仕と云ふ青年心身の鍛錬に又とない時と所を得て日夜其の使命達成に勵んで此處に一月、本島青年の中堅として皇民錬成の先驅者として青年の誇りたる大直の勤行報國青年隊員は先に本間軍司官の視察を受け、今更に長谷川總督の巡視を受け、同青年隊の榮光は一段の光を増す事となつた、十九日淡水巡視の途次、先づ第一に該青年隊を訪れた長谷川總督は宿舍の前面、排水溝の作業場で車を降りた、赤黒く働く青年隊員のその姿には一ヶ月前のたゆまない訓練に依つて赤く焼けた顔へ入たくましい彼等の姿だ。太田隊長が「彼等の能力は恐らく土工の一倍です」と云へば總督は「全く驚く感心の隊員である」と感心の言葉を洩らす

總督は芝草の上に立つて晴れた日に輝く御造營の一帶を見渡す、遙か前方に見える工事場では日の出と共に作業中の青年隊員が見える、青年隊の宿舍の傍につつ、川村知事と太田隊長が“先年夜間は市民、都會の若い者等は神社造營に隊の青年を見つけて訓練するんだね、東京では、すとの言葉に總督は、“人間出來てゐるよ、全く必要な事だ”と語を強めて云ふ

更に總督は宿舍の前庭の訓練状況を見、事務所で太田隊長より青年隊の目的、指導方法を詳細に說明すれば總督は熱心に耳を傾け「青年の指導方面の教育は如何」と聲を發する、次で講堂に移り前行事が始まる、宿舍の窓は少年の談合の窓、講堂の窓から一〇〇二に謂ふる其の言葉は熱く、して室內を感じて、其の間まで太田隊長の祈りの言に代へて云ふ、祈りの言に次いで明治天皇御製の奉唱あり、此の間十數分、總督は隊員の一同と...

臺灣の工業化檢討

斯界の權威者一行來臺

【基隆電話】紡績界の世界的權威者で例の紡績四工程を二工程に短縮した大日本紡績會社取締役今村奇男氏を團長に我が國人絹界の二キスペート帝人社長久村淸太氏及び纖維界の泰斗京大工學部教授堀尾正雄氏その他石山ダイヤモンド社會長、片倉生糸絲研究會理事、宮長羽織部、倉川日本レイヨン取締役、戶田石原產業取締役、作阪締役、納富帝國製麻取締役、楠原纖維研究所技師長、中山鋼鐵取締役、藤原日本毛織、伊藤丸紅商店取締役、三木大阪府絲綿課長などの諸氏二十六名の我が斯界代表者より成る實地視察團は十九日基隆入港の高千穗丸で來臺今村團長、石川ダイヤモンド社會長は交々一行を代表して左の如く語る

渡臺の目的は纖維工業の研究と植物性纖維の研究をやつて居られるさうで、そんな研究をやつて居られるなら沖繩群島や海南島も臺灣とよく氣候、風土が似てゐて芭蕉、パイナップルなども出來るので臺灣、海南島、沖繩は皆一本建てとして研究したらよからうし、併せて機械工業、水力電氣、石炭、石灰などの事業と睨み合せて道具は十分に揃つてゐるので、これから大いに實行に移さねばならないとが多々あるやうだからそれ等を實行に移す十分の實力を持ち合せてゐる、夫々のエキスペートを網羅してやつて來た、これだけ揃つて來たからには後はそれ等目的物の量と質の問題だそれを確めるにも夫々專門家が揃つてゐるから大丈夫、臺灣も麻なども一年に五回も採れるので有力な造紙原料である、臺灣では麻だけがあるにはあつても貧弱だから臺灣で使ひ鋼は南島や南洋、馬來半島方面の鋼が八幡へ行つて製鋼されたものが臺灣に來てゐるのを馬來半島から直接臺灣に鋼鐵を取寄せて臺灣で製鐵したらどうかね、それには機械工業が進步しなくてはいけないが、その方面では石原產業、中山鋼鐵、栗本鐵工所などが来てゐる、一行は臺灣をみてから更に海南島へも一寸行く積りで三十一日に歸る豫定である

本島に大きな期待

あす實地視察の途へ

豐富な資源の開發に於て本島の將來は大なるものと期待され時十五分臺北驛着列車で初の臺北入りをした、松岡臺北州內務部長、工業關係者の出迎へをうけた一行は臺北驛より自動車にて臺灣神社へ向ひ正式參拜後北投の旅館に投宿し、二十一日からの工業化に關する代用纖維原料と共榮圈內の地下資源を吸收のうへ臺灣の工業化促進に若干の技術的協力を企圖し去る十六日東京出發北上に就いた關西纖維界の視察團一行は既報の如く久しぶりに

本日我等に血色の勝れた元氣溢れたる顏を接する我等は、國家の現勢に鑑み、全員一致奮起し共の溢れる熱意は人間として最も貴い、靑年の健康と氣魄は我國の靑年の特質である。其の溢れる生氣が我國にとつて大切な事ではない……

大いにやつて行く

堀口軍醫部長きのふ着任

【基隆電話】臺灣軍軍醫部長に榮轉した堀口修輔軍醫大佐は十九日基隆入港の高千穗丸で來着任したが、記者が船中に迎へると「いやあ」と眼を細めて一寸淑かにほほゑんで、ちよつと軍服姿のまま臺灣は全く初めてです、われわれ如き若輩の指揮にて臺灣のことは一寸わかりませんが、まあ何分よろしく」と語つた。臺灣は先輩や知己も多いので大いに樂しみにやつて行きたい、同じ「いい」と淡々と語つた。臺灣は南方の熱帶と違ひ、寒帶の様に强いので馬ッかりのぼせてゐるところですから話も少くしてしまひたいが、健康は大丈夫ですから奮闘させて貰ひます、

【寫眞は臺北に着いた新任堀口軍醫部長】

軍官民の歡迎を受けて臺北着任

新任臺灣軍軍醫部長堀口修輔軍醫大佐は十九日基隆入港の高千穗丸で渡臺、同日午後二時三十五分臺北驛着列車で軍官民多數の出迎へを受けて着任した

高千穗丸入港

【基隆電話】高千穗丸は十九日午後一時過ぎ基隆入港、主なる船客は今村大日本紡績取締役を團長とする我が國纖維及び工業界の權威者二十六名より成る臺灣視察團一行を始め多くの學者、アメリカから歸國した許りの我がレビュー界の花形水の江瀧子を始め西川、天野喜久代の諸氏等十六名の一行が來臺、田畑竹財團長も倉米氏に引率されて……

大いに喜んで居りますとそのまま來ましたので、何よりも十分の氣力をもつて臺灣でも今後は一層務めて參ります

警防團代議員會

【東京電話】全國一萬二千の警防團三百三十萬の團員を擁する財團法人大日本警防協會（會長平沼內相）では來る二十四、五の兩日に亙り全國の道府縣警防課長及び警防團長、代表者百十餘名の代議員を招集、代議員會を開催することとなつた、二十四日は會長平沼內相以下役員が揃つて同會議の後、製本宮邸へ伺候、御機嫌奉伺の後、內相官邸で警防その他重要案件について協議を行ひ二十五日には警防團結成後初の優良警防團、警防功勞警防團員、功勞團員等の表彰を行ひ內相より夫々表彰旗及び功績章、功勞章を授與することになつた、優良警防團、施設優秀、訓練精勵、公園に捧献するもの）として表彰されるものは北海道管下警防團を始め二十警防團、殊功勞警防團は大阪の大阪警防團を始め四警防團、功勞警防團員としては北海道警防團富田團長始め五十八名、殊勞功警防團員としては大阪の島屋警防團吉野警防團長始め十二名である

基隆消防組表彰

【東京電話】基隆消防組は來る二十五日の大日本警防協會代議員會において優良警防團として左の如く表彰される

△優良警防團施設優秀、訓練精勵全國に模範　臺灣基隆消防組

高麒麟氏獻金

【臺南電話】既報の如く國民名譽の宮殿下御立寄の光榮に拜浴して感激を新にした嘉義市西門町四ノ二〇高麒麟氏宅では十九日高氏老夫妻打連れて市役所を訪れ、畏くも殿下がこの無上の光榮を記念する為め金一千圓を國防獻金に申出で感激の誠を披瀝した

全國柔道大會

【東京電話】第十回日本柔道選士權大會は畏くも秩父宮正正殿下を奉迎に奉戴して來る四月五、六日の二日間講道館で擧行するが出場選士は各府縣から各地方の豫選試合を經て選ばれる二十五日までには全代表の顏觸が出揃ふ模樣である

臺灣には先輩や知己も多いので大いに樂しみにやつて行きたい、

されて歸來、船中十七日夜には乘の將兵及び遺兒を感激させた

ひその外

岡田臺南試驗所長、坂田合名臺灣技師、尾上倉敷紡技師長、久村帝人社長、石山ダイヤモンド會社長、堀尾京大教授、坂井大阪機械製作取締役、栗本鐵工所栗本專務、石原產業海運社長、見谷生產調查研究會理事、伊藤丸紅商店取締役、臺灣日本毛織取締役、藤原…中山鋼鐵專務、杉本臺灣運輸專務等の諸氏等多士濟々非常な賑かさであつた

水の江瀧子談　臺灣は全く始めてで居ります、來たい來たいと思つてを居りましたが、今度その機を得ませず、アメリカから は昨年三月に歸朝しました、今年は左足を傷めて入院して居りましたが、どうやら早々やつて參りましたので來たこの淵り少しびつこを引いて居ります

土地處分に絡んで

の醜聞か

【新竹電話】既報の如く新竹東都水利組合長吉田三郎氏を檢擧取調べの事件は地方民に相當なセンセーションを捲き起してゐるが、吉田氏が一昨年竹東街長任任中竹東郡西山公家所有地の水田代替地の處分に絡んで同土地を處分するに當り目下留置中の當時の竹東水利組合長で現竹東水利組合長久野木德氏との間に贈收賄が行はれ、證明の役分をなした吉田氏は五百圓を受取つたものであり、北部事務所で十九日竹東郡竹東町の吉田氏宅を家宅搜索し證據物件多數を押收引揚げた

不審なる溺死體

【新竹電話】十八日午前十一時ごろ大湖郡大湖庄南湖三五三附近の池中に婦人の本島人女の溺死體を通行人が發見、所轄同郡警察主任が檢屍したところの女は同地二三八番地李氏等（二）と判明、頭部に深い打撲傷があり他殺の疑ひ濃厚で死後五日を經てをり同郡警察課は同地部落の何者か（二）を殺人容疑者として引致取調べを進めてゐる

バナナ輸送に新案

トンネル式の積付を考案

【基隆電話】輸送會社の最も惱みの種であつた、臺灣名產バナナの船艙輸送にトンネル式の新案が考付られ船舶の天山丸船長上野匠氏の多年の經驗によつて見事に考案された——從來二百數十籠に乘せられたバナナの外輸送には荷積要員として“バッセーヂ”“ダンネーヂ”なるものが使用されてゐたが時局下資材節約の折柄、その資材に限りがあつたため、上野船長は遂に一段と從來の輸送方法を打開する目的で、この積付方法を考案したもので、上野船長の船艙の構造に應じてトンネル式の積付による輸送が好成績を收めたのである、從來の“バッセーヂ”“ダンネーヂ”の代りに同一段とし、荷の下部に空間が出來て通風の効果も大きく、この度の在來を改良した新式は此の船艙上に特にトンネル式“バッセーヂ”の必要がなく、從來の“バッセーヂ”を省略するのと共に以上の資材節約により……

のバナナの籠積みに荷崩れ流れて臺灣名產バナナの品質に重大な影響を及ぼしてゐるのを防ぐとともに、其の他にトンネル式の一つの積付を船艙內に二列に揃へてトンネル式の積付を考案したもので、二三段以上を重ねて荷を安定させ、トンネルの穴にはトンネル式に通風される事はもとよりバナナの品質の保全には極めて好適なものであるといふ……

高野範士來る

【臺北電話】興亞會講習に參加する警察官の講習會のため高野佐三郎範士は二十一日夕着任……

農學會大會

糖試十周年記念に開催

【臺北電話】臺灣總督府糖業試驗所では今秋の創立十周年記念行事の一つとして日本糖業關係者の權威者を網羅して本島では始めての綜合學術大會を開催することになつたため所長が十九日基隆入港の高千穗丸と內地へ出張中の岡田糖業試驗所長が農學會は未だ一度も開催されたことのない我國の農學會に臺灣で開く事を發表、前記の如く秋期糖業試驗所の十周年記念の際同時に大會を臺灣で開きたいと內地の北大、京大、九大方面に於ける斯界の權威者達に折衝して行つて大體今年十一月中旬頃同大會を開催することだけは略々取決めて來た、農學會には各種の分科的權威學者會があるが、そのうちでも今度の大會で參加する者は作物、土壤、肥料、農業、土木、農業經濟、農藝、病理、昆蟲、園藝など臺灣に關係の深い各學會を網羅した綜合學會大會であつて之は大體の諒解を得て來た、向ふの方でも外に未た希望があるらしいので如何なる構成學會を網羅するかは來る四月に東京の農學會本部で定時大會が開かれるのでその際このことが審議に附されて愈々決定をみるのは七月頃となり、いづれ臺北帝大と協力の上で大會を引受けることになるだらうが、斯界の權威者達は是非とも盛に重點を置きたいと思つてゐる

挾間氏新竹市視察

【新竹電話】來臺中の挾間前內務次官は十九日午後四時五十六分來新、自治會館に一泊、二十日は市內および臨庭子油田を視察して午後一時十二分發新竹、臺北に向ふ豫定である

樺山資英氏

【東京電話】貴族院議員樺山資英氏は去る二月一日以來腦溢血の爲め入院加療中の所病勢改まり十九日午後五時二十分逝去しました、享年七十四、同氏は鹿兒島縣出身明治二十年米國エール大學を卒業し、陸軍省雇員を經て、拓務大臣秘書官、…滿鐵理事を經て昭和九年より貴族院議員に勅選された、告別式は二十一日午前十時から十一時まで青山齋場で行はれる

及び臺灣神社に參拜、特に本年は武漢攻略に當り全員より高砂族義勇隊の參拜するので豫定を早めて二十八日後は七日南下して臺中、臺南、高雄を視察する

朝【七・三〇】朝の體操【八・〇〇】料理（東京）岡田政五【九・〇〇】…

晝【〇・〇五】ラヂオ風景【〇・三〇】海軍の歌（大阪）大阪放送【一・四〇】物語（東京）

夜【七・〇〇】音樂物語　美しき愛（寶塚）…【八・〇〇】軍事報道（東京）…【九・〇〇】…【九・二〇】…

けふの天氣

△北部地方　南西の風晴

△北地方　南西の和風晴

△昨日の氣溫　最高　二六・一度（午後二時）　最低　一二・四度（午前九時）　（臺灣總督府氣象臺發表）

●合資會社設立公告…（商業登記公告欄、判讀困難）

●株式會社…　●保證責任…信用組合…　●有限責任…　（以下商業登記公告多數、判讀困難）

林產物賣拂

株式名義書換停止公告

昭和十六年三月二十日　營林所

株式名義書換停止公告

昭和十六年四月一日より第三回定時株主總會終了ノ日迄株式名義書換ヲ停止ス

昭和十六年三月二十日　臺灣商產興業株式會社

株式名義書換停止公告

日本アルミニウム株式會社

大阪商船　出帆

日本郵船　出帆

東亞海運　出帆

南日本汽船　出帆

辰馬汽船　出帆

大連汽船　出帆

臺南春競馬

三月二十一日・二十二日・二十三日・二十九日・三十日

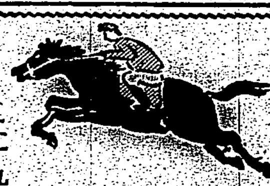

明るい名刺　精美堂

第貳回決算報告

報國產業株式會社

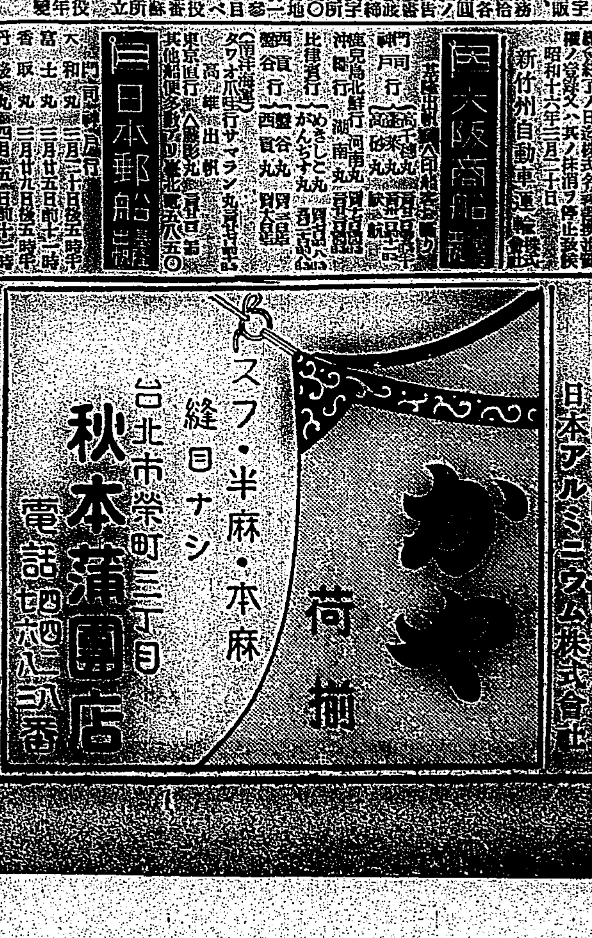

學生服及團服專門

生產能率一日千着以上生產量

低廉卸部ハ既製品ハ原價提供

大量請負注文ニ應ズ

臺北市日新町二ノ一　電話四〇九・二二九番

株式會社　林瑞記商行

公益優先　藤井の底物價　自粛斷行

第二回

本場筑前博多單衣帶荷揃

西陣變織單衣帶着荷

正絹絽紋リ錦紗新柄荷揃

紋リ羽二重名古屋帶着荷

奉仕品

浴衣帶（モンペー用適品）　七十九錢

春秋冬向銘仙　貳十三圓割均

紋り結城紬　奉仕提

單衣襟　半額

半衣

正絹不二絹地　尺七十錢

白不二絹　尺八十錢

つとめ品 モスリン　尺六十錢

夏婦人服第一回各種荷揃　一品一引供

耐久カノ強イ中等學校、小學公學校通學用

落綿紡混　國防色服地　碼一・七〇ヨリ

麻各中等學校整服型各種荷揃

純毛近正絹防水ミ加工濟　合服三ツ揃既製服着荷

レインコート各種着荷

麻入蚊帳、綿蚊帳、枕蚊帳各種入荷

おつとめ品

白ボカシ六疊釣　九・八〇

金巾更紗仕立蒲團

銘仙新柄仕立蒲團

羽二重被仕立布團　各種豐富荷揃

ベビー用各種……

絶對光線ノ洩レヌ暗幕　家庭班用モンペー

貸衣裳部　御利用願マス……　愛國婦人會々服　豐富荷揃

自の魂　陶枕　つはり妙藥あり

臺北　藤井吳服店

制服も學用品も お古で我慢しよう

小國民も欣然國策順應

【高雄電話】お父さんお母さんを始め一家を擧げて樂しい新學の入學期が迫つた、高雄州教育課では小公學校は勿論、中等學校に至る迄の入學兒童生徒の服裝制服及學用品の自粛方を勵行し時代に即した小國民としての新品を、國策に[illegible]ずに心に應じて[illegible]の協力を仰いで進む事となつた[illegible]用品等は完全使用主義を勵め以つて時局の認識を深からしめ小國民も一致して國策に協力[illegible]めると

金井課長來嘉 【嘉義電話】來臺中の拓務省[illegible]課長金井温次氏は十九日午後[illegible]列車で來嘉、中川高等主任の案内で營林所[illegible]に入り二十日午前八時二十分發列車で臺南に向ふ

馬公の陸軍記念日

終日意義深い行事を行ふ

【馬公】陸軍記念日の馬公は夜來の雨も午前は小降りとなり[illegible]

旭青年校卒業式 【嘉義電話】[illegible]

從業員表彰式

【臺中電話】臺中[illegible]では二十一日午前十時より市公會堂に[illegible]

貯蓄奨勵福引

[illegible]

◇…陽かげ…◇

きのふの臺北新公園

國史大展觀

けふから嘉義で

【嘉義電話】大日本國史大展觀は二十日より二十四日までの五日間に亘り嘉義市公會堂に於て開催される

臺中市參事會

【臺中電話】臺中市參事會は十九日午後二時から市役所に於て開催[illegible]

試作品即賣會

【嘉義電話】[illegible]

菓子屋の脱税

[illegible]

玉里に推進隊

雄々しく結成さる

花蓮港廳玉里郡[illegible]

關西視察團來中

【臺中電話】[illegible]

本島青年の重大使命

スポーツ南進を切望

神戸商大庭球部一行高雄着

【高雄電話】日本學生庭球界シングルのナンバー・ワン小寺主將以下若林、柳、梅田、松井の神戸商大庭球部一行は岡野マネーヂャーに引率され十八日夕來高、十九日市内を視察し午後三時から三井コートで模範試合を行ひ、同夜十時四十五分高雄發列車で北上したが、一行は學生の眼に映つた臺灣として次の如く語る[illegible]

慰問演藝試演會

【臺中電話】[illegible]

明治公卒業式

【花蓮港電話】[illegible]

優良部落審査

【嘉義電話】[illegible]

警察官招魂祭

廿一日嘉義公園で執行

【嘉義電話】[illegible]

無競爭の臺東女

臺東高等女學校では本年度[illegible]

板橋街の防空訓練

臺北州海山郡板橋街防護團の第二期防空訓練は[illegible]

砂丘に甘藷

【北斗電話】臺中州北斗郡沙山庄[illegible]

志願者は五倍か

【朴子電話】[illegible]

中壢家政女入試

【中壢電話】[illegible]

竹南でアヒル奨勵

郡を一丸に組合結成

【竹南電話】新竹州竹南郡は[illegible]

專賣小賣人も新體制

國語不解者は一掃さる

【臺中電話】專賣小賣人にも新體制[illegible]

幼年學校に入學

【中壢電話】[illegible]

陳敏雄送局さる

【高雄電話】[illegible]

手附金を詐取

臺北州新莊郡[illegible]

不良學生に鐵槌

【高雄電話】[illegible]

荷役賃は高すぎる

花蓮港で低下要望

【花蓮港電話】花蓮港の[illegible]

慾深い家主

遂に警察の厄介

【高雄電話】[illegible]

人事

[illegible]

老春 (27)

川口松太郎 作

伊勢良夫 畫

春めく (七)

その夜が更けて――富田と千枝子とは、テーブルをへだてて向ひ合つて坐り、[illegible]

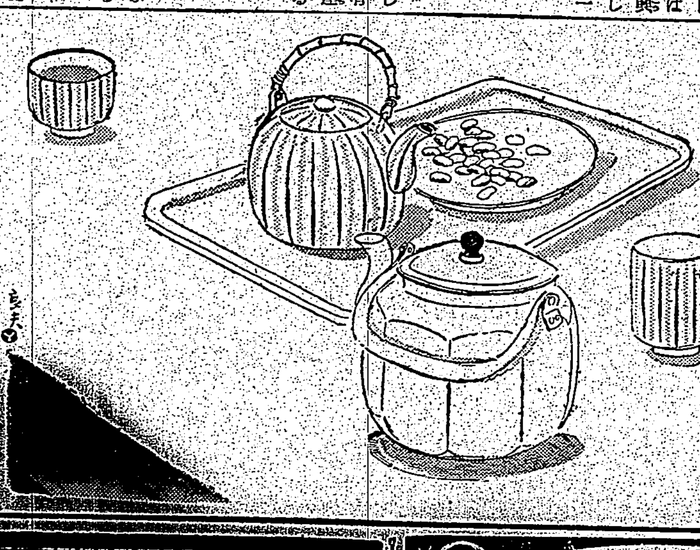

「お世辭を云つても駄目、うまい事云つたつて信用しませんよ」

「どうして又、そんな疑ひを」

[illegible]

中風(ちゅうき)でお困りの方へ 良藥二日分無代進呈

毛深い方へ うれしいおしらせ

★家族の心になつて身になつて★

笠(かさ)かはれば 明るさが違ふ！
同じ電球50燭・直下1.4米の明るさは……
裸電球は論外 25ルクス
45ルクス 50ルクス 56ルクス
硬質セード 69ルクス
電球同樣 笠にも御注意！
ルクスとは照度の單位です
明るく點けて電力二割節約の二重コイル電球
新燭光制 新マツダランプ
東京芝浦電氣株式會社 マツダ支社

布入セルロイド製 アイデアルカラー
職域奉公
颯爽と！國民服に國策カラー
三國セルロイド株式會社

痰と咳に…コフシロップ COUGH SYRUP

本邦唯一最強力 最新癩病治療劑 「アレビアチン」

男女の職業 電療士養成
東京電氣療法研究所

東京無線技術學校

國民紋章 定紋

痔経神と息んぜ
原因は毒素です
血液の大掃除

萬なかだち
昭和洋裁
洋裁工
寫眞技師高給採用
運轉手募集
タイピスト
貸家
のせ京染
シンガーミシン
電話即金讓受
電話高價買入

百日咳 輕症で癒せ！
流行期です…肺炎、氣管支炎に移行しない内にチミツシンを與へ經過を輕く濟ませることが肝要です
甘くて服み良い蜜劑で、藥ぎらひな子たちでも喜こんで服みます。
甘い蜜劑 チミツシン
一円・二円八十錢

弱い子には ADを大量に！
發育期にAD補給を怠ると、單にその期に病弱となるばかりでなく、成人後の健康を左右します。
特に大量を…
頑丈な骨組み、強い歯牙、健全な視力、皮膚や粘膜の抵抗力は發育期のAD充實によつて始めて完成されるもので、青春期の腺病體質もこの期のAD不足から禍すると云はれます。
油塊の糖衣粒 ハリバは發育期のAD劑として汎く賞用されます。「油塊のまゝの濃厚AD」を十幾層の糖衣に包んだもので、消化吸收が良く、然も毎粒のAD單位が科學的に正確且つ均等で、小兒一日一粒で保健量に足ります。
百粒…二圓五十錢 五百粒…十圓五十錢
東京・大阪 田邊商店

夕刊　三月二十日

高安西方・敗敵を猛追

【江西前線○○十八日發同盟】江北岸を進擊中の我が長野、矢野、田川、小川、渡邊、木下、門脇等の諸部隊は十八日午後四時半早くも甜村（高安西北方十八粁）石陂街（高安西方八キロ）の線に進出更に約七千四百の敗敵に肉薄、西方に猛追中である

敵軍需工場に巨彈

重慶爆擊

【○○基地十八日發同盟】去る一月十四日本年最初の重慶爆擊以來奧地の惡天候に阻まれてゐた我が海軍航空部隊の精鋭は去る十四日の成都猛襲に引續き十八日奧地快晴の報に勇躍基地を出發第二回目の重慶爆擊を敢行した、即ち我が各部隊の率ゐる攻擊隊は一點の雲なく晴れ渡つたコースを一路猛進、午後一時十五分重慶西方の敵大軍需工場に巨彈の雨を集中徹底的にこれを爆碎數箇所より猛火炎上せしめて…

翼贊會改組の最重點

委員會設置の問題

【東京發同盟】翼贊會改組は政府の政治力強化のみならず、翼贊會勢力の將來にも重大影響を及ぼすものとして軍部、翼贊會、議會側等の各方面から各種各様の試案意見が政府に進言されて居るが、近衞首相は内閣四長官をしてこれ等各方面の意向を聽取させ政府原案の立案をなさしめる一方、十四日平沼内相、十八日には木戸内府、小川…

愈よ大西洋上に

未曾有の死鬪展開

英首相の演說

英、新米大使歡迎會開く

【ロンドン十八日發同盟】…

樞府本會議

臺灣教育令の改正等可決

【東京發同盟】十九日の樞密院本會議は…

西尾大將伺候

大宮御所に

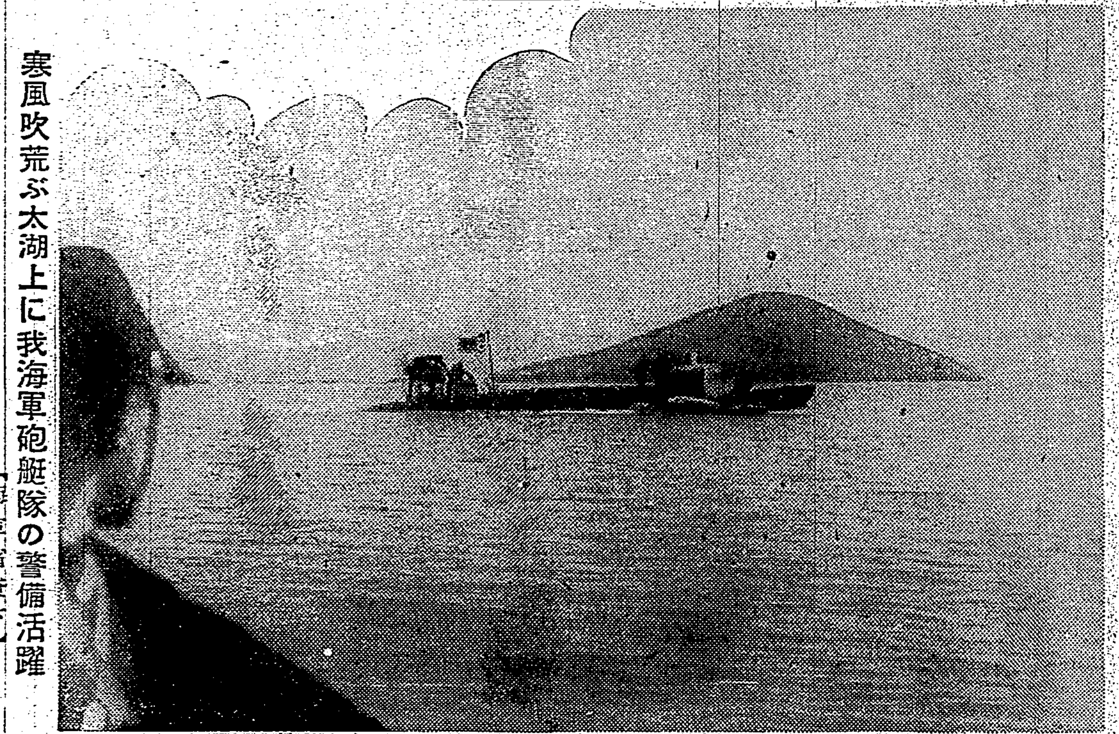

寒風吹荒ぶ太湖上に我海軍砲艇隊の警備活躍【海軍省貸下】

運用に萬全を期す

小畑企畫院次長談

總動員法中改正法施行

【東京發同盟】今議會の最重要戰時立法たる國家總動員法中改正法律は去る三日公布いよいよ二十日より施行されることになつた、而して今次の改正は全文五十條の内二十五條に亙る廣汎なものであるが改正條文は施行と同時に直ちに發動されるものではなくそれぞれ勅令の公布實施を俟つて適用されるが罰則規定のみは二十日より直ちに適用される、右に關し企畫院では十九日左の如き小畑企畫院次長談を發表した

國家總動員法中改正法律は昨に公布せられた昭和十六年勅令第二百五號を以て明二十日より施行せられる事となつた、今回の改正條項は二十五ケ條に及び勞務、物資、資金、設備、事業などに亙る相當廣範圍のものであるがその大部分は本法施行と同時に發動せられるものではなく將來勅令の制定を俟つて發動せられる只罰則の規定だけは別に勅令の制定を俟たずとも從來施行されてゐた法規に關聯して二十日より直ちに適用される…

衆院決算委員會は流會

【東京發同盟】十九日の衆議院決算委員會は近衞首相はじめ出席を要求した各閣僚が樞密院本會議出席のため登院出來ぬので流會となつた

產業團體令の制定

業者側要望を申合す

壓倒的な反共派

大勢遂に國共武力衝突へ

【香港十八日發同盟】…

佛國へ食糧輸送

米大統領記者團と會見

獨潜水艦米沿岸へ

英側の警告を受理

米國務次官談

南への據點として

積極的手段が緊要

齋藤長官神戸から乘船

在佛米人に

引揚げ勸告

濠洲首相更に

米國訪問發表

伊軍戰況發表

獨佛會談

人事

無絃琴

三國志

（出廬の卷）

(445)

吉川英治作

矢野橋村畫

玄德冀州へ奔る（二）

劑菌ツルピる優に母酵

ゼークロミ

ホン

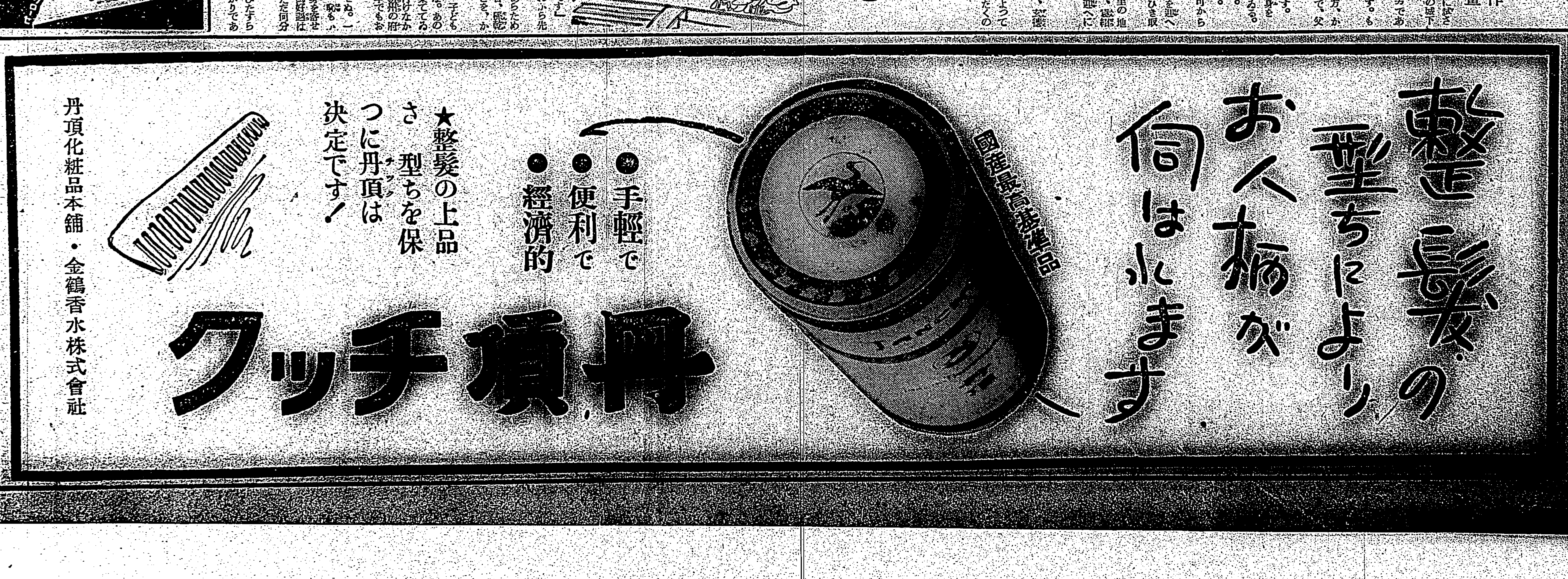

閑院若宮兩殿下御動靜

安平史蹟に御興味

孔子廟で古代樂器台覽

閑院若宮殿下御成の光榮に浴した臺南市は朝から上にも晴れ渡つて[illegible]

東京まで一直線

四月一日から豪華船賀茂丸就航

南進據點高雄と結ぶ

【東京電話】待望の高雄—東京間直通航路は[illegible]

新竹にカーバイト會社生る

【新竹電話】新竹州では州下地下資源の開發に關しては多大の力瘤を入れて[illegible]

待望の純綿タオル

割當豫定より潤澤に配給

お待ち兼ねの純綿タオルは[illegible]

△本島人家庭　七人以上(戸稅生産額五百圓以上)三枚　△本島人家庭　六人迄(戸稅生産額五百圓以上)二枚　△同一戸一人住ひ一枚

係官も嬉しい悲鳴

島都の改姓名運動軌道へ

臺北市内の昨年中の改姓名出願者は[illegible]

新竹の恤兵展賑ふ

【新竹電話】新竹市における陸軍恤兵展覽會は既報の通り十九日朝より[illegible]

武官府へ獻金

市吉參謀も一封

[illegible]

獻穀米田植祭

臺北州七星郡[illegible]

聖鍬奉仕班の陣容

夫々の部署班員決る

【東京電話】大陸開拓に聖鍬を振ふ興亞建設勤勞奉仕隊の本年度實施計畫を決定する中央地方[illegible]

棒暗記では駄目

全國高校入試の新傾向

【東京電話】人物考査を主眼として[illegible]

寫眞つきのニュース

◇兵隊さんのお百姓◇(東日發)のやうに見事な收穫を得ました"おれ達の食糧はおれ達の手で"と〇〇の山本部隊では現地の農耕を[illegible]

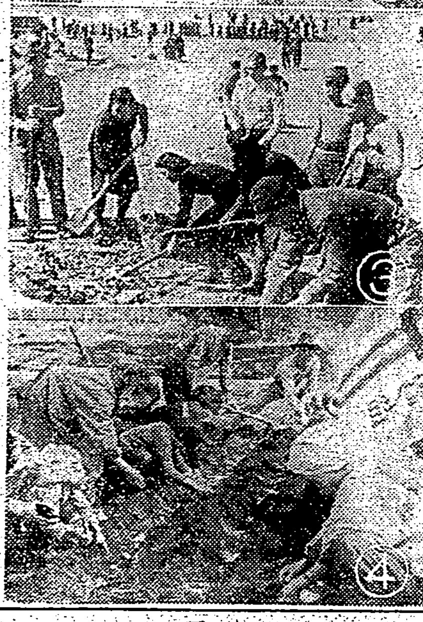

臺北州方委大會

方面事業の新體制協議

臺北州では重大時局に際し州下方面事業關係者の使命を新たにし[illegible]

歌へ大政翼贊の歌

【東京電話】大政翼贊の歌[illegible]

輝く蒙古軍旗制定

【張家口電話】蒙古では今回新たに軍旗を制定[illegible]

防火ブロック水道

【東京本社特電】內務省防空課では[illegible]

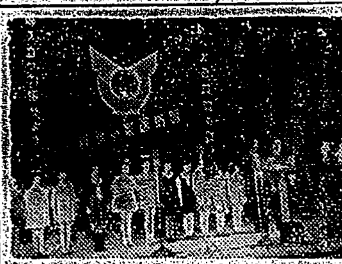

物故者慰靈祭

臺北市[illegible]

全島水道會議

臺灣水道研究會主催の昭和十五年度全島水道會議は[illegible]

デマを粉碎

情報部主催で座談會ひらく

[illegible]

優良部落を表彰

【新竹電話】新竹州では[illegible]

防空展延期

臺北州、市共同主催の防空展覽會は[illegible]

市民射撃大會

鄕軍新竹市分會で計畫

【新竹電話】[illegible]

食糧の問題で惱む體育大會

【大阪電話】[illegible]

ボケ泥蓬萊丸を騷がす

[illegible]

臭い稅關監吏と密貿易者の一味檢擧

[illegible]

日滿空に結ぶ

白根號の殊勳

【東京電話】日航「白根號」は十九日午前七時十六分羽田を出發[illegible]

吉田州議取調らる

【新竹電話】[illegible]

高校尋常科合格者發表

【臺北】臺北高等學校尋常科の新年度入學許可者は[illegible]

入船出船

長山丸(基隆)二十日午後五時基隆着

あすの天氣

臺北地方　南西の和風曇
北部地方　南の和風晴
中部地方　北東の和風晴
南部地方　北の和風晴
東部地方　北の和風晴
澎湖地方　北東の和風晴

概況(十九日)[illegible]

オリオンペン
適度の彈力で書き良く強力で永く使へる!
發賣元 東京日本橋通 丸善株式會社

東京一般會物取引員
吉村右一商店
短期・長期・實物
東京日本橋茅場町

父高田義五郎儀昨十八日午後十二時二十分心臟痲痺ニテ急死致候間此段謹告仕候
追而告別式[illegible]
昭和十六年三月十九日　臺北市[illegible]
女　高田登代子
妻　高田敏郎
親戚　三戸國太勇
代表　近野進一
　　　近藤實一
　　　重井幹治
　　　松下範兒
友人總代　松不覊允
　　　中村辰之
天城隊長　大場

會葬御禮　力丸慈圓

臺日案内
書籍　全集買入　野田書房
臺灣書式總覽
醫院　性病科　永吉醫院
矢野犬猫分院
寫眞　中古カメラ高價買入
時計眼鏡　オリエント　メガネは金光堂
金融　電話商品券
商品券引賣
ラヂオ器械　十ヶ月月賦
藥種商　肺炎　梅肉X　りん病
紙文房具　記念品に萬年筆
洋服　婦人服地
染物洗張　山內京染店
雜件　特許商標　岸喜鑑
新古日本刀買賣
冷藏庫修繕
ヤスリ
諸紙袋
荷馬車運送
嬰年グループ
花とたね
晴雨傘　村井
春囊鞄　村井
美容一般
庭、植木
蚊取線香殺蟲劑
西式健康法道場

産婆生徒募集　福岡産婆學校

中風・高血壓・神經痛は血の濁りが原因
血液を淨化して循環を良くすれば治る
[illegible]

激しい痛み…
神經痛　ロイマチス　肩凝り
氣候の變り目の…神經痛とかロイマチス或は古傷の痕などのズキズキする執拗な痛み……
これを簡單に解消するには、湯上り後か、或ひは蒸しタオルで患部を溫めてからサロメチールを充分に擦り込むことです。氣持よく痛みを和らげます。
サロメチール
東京・大阪　田邊商店

華靴の大特賣
送料共前金
完全修理本皮靴
改造中古本皮靴
大友商會

ひと筋ごとの毛の護り
生れながらの髮の美と若さを助成する純精な椿油
純椿　千代田香油
東京・大阪　株式會社　千代田岸商店

ラヂオでも大評判の國民歌謠!
馬子唄
コロムビアレコード

防空特輯

ロンドンで體驗した物凄い獨機の空爆
最後に引揚げた人々の座談會 (1)

保坂襄氏 ロンドン居住二十數年商社員及び[illegible]
清水德氏 同じくロンドンに二十餘年居住日本人專門のレストランを經營
水野重吉氏 ロンドンを中心に、ドイツ、フランス二[illegible]を活躍した
三氏は邦人最後の引揚げとしてロンドンから伏見丸で歸朝した

記者 最近は「空襲」「空襲」などといふ言葉が一つの流行語となつてゐますが、げんに皆樣の御體驗を通してのイギリスの現狀はどうか 空襲下でロンドン市民はどんな生活をしてゐるかなど、いろいろのお話を願へますならば、吾々にとつて、非常に參考になることが多くないと存じます、新聞に載らないことなど腹藏なくお話し願ひます、ではロンドン空襲の話から、清水さんどうぞ

清水 あれは八月二十七日頃でしたか、私はちやうど水浴をしてゐました、水浴場には防空警報が鳴いてありまして、空襲があると電燈が黃色になる、併し、その時は實際にやつて來たらしく爆彈は落しませんでした、防空線は第一線、第二線、第三線とわかれ、第一線は街の中にありますが、第二線から高射砲の音がとどろきわたり、大へんな騷ぎでしたそれからも度々やつて來ましたが、晝間は偵察を狙りにやつて來るので爆彈は落しません、ドイツの一番大型の、ドーネオ（ドルニエ）といふ爆擊機は實に大きいものですね、音がだんだん近づいて來るのを聞いてゐても、いかに重いものを積んでゐるかよくわかります、エンヂンが何か物を押しのけるやうに、ウーウーと唸りを生じてやつて來る、ジヤンカー（ユンカース）といふやつは空中で、戲れるやうな感じを受けるんですが、ドーネオは全然出來ない、ただ夜飛んで來て落してゆくだけだ

保坂 ロンドンに飛行機がありますが、敵の空襲があると、まづ飛行場の飛行機を全部避難してしまふ、それから警戒警報のサイレンを鳴らす

記者 どうしてさうゆつくりしてゐるのでせう

水野 味方の飛行機が上空を通つてしまはないとサイレンを鳴らさない、あるときなどは爆彈を落させてから鳴らした（笑聲）

保坂 ベルリンに攻めて行つた英國の爆擊機が英國に歸つて來て英國の高射砲で全部やられたのは君知つてゐるだらう

清水 それは事實だ

保坂 さういふことがあるから、味方の飛行機が逃げてしまはぬとサイレンを鳴らさないんです

記者 爆彈の落ちて來るのを見たことがありますか

清水 それは不可能です、音だけはききましたが

保坂 いや見えますよ、私が見たわけではないが、見た人があるんです、上から下へズバツと入つてゐるのは、飛行機の高度が高い時ださうです

水野 私は旅先で一度見ましたがなかなか中心點に命中しないものですね

地下室の風景

記者 防空壕はどうなつてゐますか

水野 長さ二間、幅一間、厚さ二フート半ぐらゐのコンクリートで固めたものが[illegible]生活者の防空壕です、これで爆彈の破片ぐらゐは避けられます

保坂 アンダースンといふのがあるね

水野 金持は大てい一個人でつくつた地下室をもつてゐます、またロンドンには政府でつくつたものがあつて誰でも入れるやうになつてゐる

記者 サイレンが鳴ると、その中に逃げるんですか

水野 さうです

記者 逃げ具合はどうですか（笑聲）

水野 私は英國人の態度を褒めるわけではありませんが、われ先に飛込んで入るといふやうなことはなく、順々に揃つて入りますね、その方が結局早く入れるですと英國人は考へてゐるからです

保坂 ああいふ訓練はよく出來てゐますね

水野 その代り自分の番がきたら「どうぞ貴方から先へ」とはいはない（笑聲）自分からどんどん入つてゆく、あれがイギリス人の個人主義ですね

記者 空襲があると、全部入れますか——警ず入れる大きさに出來てゐるのですか

清水 全部入れます、しかしある者は女房、子供を先に入れて空襲を見てゐますよ（笑聲）私は四階にゐたから空襲といへばどつちの方から來るのだらうと見物してゐた（笑聲）そんなわけで私は地下室に入つたことはありません

水野 しかし清水君、さういふけれども眼の前で硝子が破れると入りたくなるよ（笑聲）

清水 けれども、人間は度胸だよ（笑聲）

水野 私がスカーブラーにゐたとき、空襲だといふので出てみると、軍人が一人やつて來て「防空壕に入つて下さい」といふ、入るとブーブーと唸える、あ、頭の上に來たなと思つてゐると高射砲が一齊に射ち出した、花火のやうに空中で炸裂する、かと思ふとヒユウヒユウと音がしガウンと地響きがしてグラグラときた、爆彈だなと思つた瞬間に大きなカウラが表のブリツヂにピユーピユーとぶつかつた、そのときは何はともあれ家の中へ驅け込みましたよ（笑聲）またウエストハーブの造路に爆彈が落つこちたときにコンクリートの道に十米數ほどの穴があき半哩四方の人家の窓硝子は、メチヤクチヤになりました、やはり、同じ夜のこと、酒場のおかみさんが窓から首を出してゐて爆彈のあふりで、うち落されてしまひました

清水 爆彈は一個落したら必ず二個落しますね、大きな物なのでバランスをとる必要上必ず二個四個、六個といふ風に偶數に落してゆく

時計仕掛の爆彈

水野 ジヨンルイス・デパートに落ちた時の話をして下さい

清水 有名なデパートですね、[illegible]で入つて荷物箱で風呂に入つて飯を食つて出て來られるといふデパートです（笑聲）——あそこへ落ちたのが、なんとタイムボンプ（時計仕掛）ですよ、タイムボンプには三十分、一時間、十時間、二週間乃至十日間といろいろある

保坂 君、四週間目に爆發したのがあるんだよ

清水 とにかくタイムボンプが落ちたことが明らかになれば、立退命令で、落ちたその日から十四日歸れないんですからね

記者 拾ひ出せないですか

清水 ARPといふ空襲防備隊がやつて來て見つけるんですよ、中では自分で好きで義務的に入つてゐるものもあるんです、空襲が始まつてから、ロンドンの人はみな田舍へ避難してゐますから、空家が澤山ある、ロンドンの市外へ行くと、昔造りの屋根のない上の平べつたい家があるんですが、そこへ落ちた爆彈は、ちよつとわからんです、平べつたい所へ落ちて、地下まで突き拔けてゐますから……われわれがそれを探し出すのは昔だけです、一ヤード先に落ちてゐても、注意をされないとわからない、何しろ眞つ暗闇ですから爆彈に脚をぶつけて睡りしてゐるのが澤山あるといふ始末です（笑聲）

ドイツ軍の爆擊のため炎の海と化したロンドン市、遙かに見えるはセント・ポール大寺院

防空壕と防毒
心得置くべき構造

防空壕 防空壕に防毒的の效果を持たさうとするには、最初、設計に際して防空室の空氣容量を如何にするか十分に考慮に入れなければならない、一人當り一立方米の空氣は約一時間の後には炭酸ガス二パーセントを含有するやうになる、四パーセント以上の炭酸ガスを含むと人體に有害になるから、一立方米の空氣容量は一人當り約二時間が限度であると考へなければ危險である、收容人員と空氣容量の計算が終ると次には出入口や排氣口に氣密扉を取り付けることである氣密扉の取り付けと共に更にその後方一米以上の所に氣密扉或ひは防毒扉を設けなければ眞に防毒的な構造とはならないのである

氣密扉 これは板戸に薄い鐵板又は不透性の紙布を張り付けたもので其の取付は枠木に切込みを設けその個合には綿紗かフエルトの類を用ひるのである

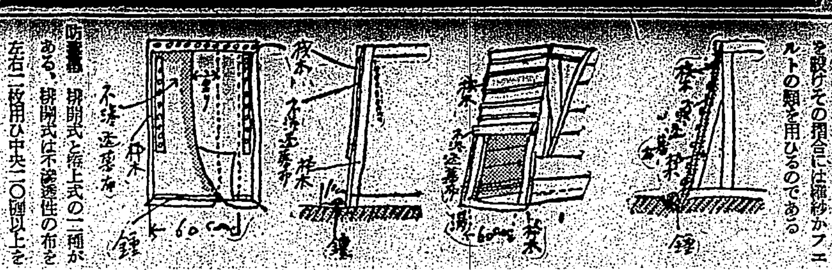

防毒扉 開閉式と捲上式の二種がある、開閉式は不透性の布を左右二枚用ひ中央一〇糎以上を重ね合せ、その取付は枠木で枠木に打付けたものである、枠木は開閉させる方がよく布の裾にはめなどを用ひて錘となし床面と密着するやうに工夫をしなければならない、捲上式は枠木の橫骨をつけた不透性の布を傾斜した枠木に沿つて捲き上げるやうに取付けるのである

防毒室 防毒室に必要なことは、天井や板壁の隙間は不透性の紙や布で目貼りをするか、或ひは[illegible]テ粘土を用ひて隙間を埋めなく充塡して十分に氣密にすると共に換氣と採光にも注意をなし排氣口又は通風孔を設ける場合には隨時これを閉塞することが出來るやう研究と工夫をこらすことである

大竹生

耳 鼓膜破れに 實用新案 人工耳 コマク
偉大なり科學の力！（創業二十年）
コマクは破れ目に入れ方は簡單 人目につかず 入浴も可 其の他 治療器 歐氏管治療器 等各器
大阪市西區新町通四丁目 エヂソン商會 東京支店

結核 肋膜炎 腹膜炎の化學的療法劑
結核治療劑の躍進！
本劑は特殊微生体の生活現象中より得たる注射劑にして、V・B系酵素群、代謝酵素群、V・A及Dカルシウム、鐵、有機性燐其他の適量より成る
大學・陸海軍・滿鐵其他各官公私病院の御採用品
（適應症）肺結核、肺浸潤、肺尖加答兒、肋腹膜炎、眼結核、腸結核、膀胱結核、慢性濕疹、小兒腺病質、一般虚弱体質、榮養及食慾増進等に卓効あり
包裝 皮下用 一〇管入、三〇管入
（文献進呈）
發賣元 大阪市東區今橋二丁目 黒田藥品商會 支店 東京市本町二丁目
藥理學的根據の確立と療病不安の解消！
創期的創製を誇る本劑の作用は結核惡化の根原となるべき自律神經機能の障碍並に中間代謝の酸化不全を整調し病勢を頓挫好轉せしむると共に虚弱体質を改組し、微熱盗汗を消退し食慾を適確に亢進せしむるの卓效を奏す
結核性疾患 肋腹膜炎 虚弱体質 腺病質兒童 に對する最も合理的にして治療と榮養を兼ねたる本邦嚆矢の特殊酵素群注射劑！
ネオハツモシン

新發明の婦人科治療 美しく健康になる！
御婦人の健康を害し、[illegible]婦人病は今大好評の新製美神丸で實に、自宅で內密に全快します。專門醫が推奬する本藥で重症、慢性症も、手軽に[illegible]奧様方も樂々と治療できます。[illegible]
新製 美神丸 全快者が多い婦人科藥
無代進呈 臺灣日日で見た試藥送れと書いて今スグハガキを本舖へお出し下さい 新製美神丸一週分 婦人衛生寶典一冊 其他貴重な品々を送料も頂かず無代送呈します
大阪市東區南久寶寺町堺筋 本舖 宮內善進堂 振替大阪五七番

子供の常會には忘れずに！
コドモトナリグミ
子供の隣組常會には一箱あれば二十人の子供さんにくばれます
森永ミルクキヤラメル
森永製菓株式會社

腎臓 恐るべき高血壓と尿毒症に アルワヂン
病的蛋白の迅速なる消失は検尿により之れを實證し得
詳しき文献贈呈
日本藥品洋行

胃腸
先づ食慾進みガツチリ肥りたき人に
胃腸病は治らぬ、[illegible]ほど藥を試したが、今は早や諦めてゐるといふやうな慢性患者は一度錠劑ビーゼットを試す必要がある。この藥は新鮮な豚の胃腸から「ホルモン」を抽出して主劑とした胃腸強化劑で、先づ食慾が進み、消化力が増大して、食べたものが完全に血となり肉と化すからガツチリ肥り出して來る。食慾が進み、消化が完全になれば、胃腸病は底から治つて來るのである。健胃劑やビタミンB劑も症状によつては効くが、胃腸がダランとなつて無力化した慢性症にはかういふ根本療法で行かなくては駄目なのである。藥効に疑ひを持つ人は一週間ダマサレタと思つて服んで見るが良い、事實は何物よりも雄辯に效果を立證するのである。
二十二日分壹圓二十錢、五十日分貳圓五十錢で藥店にあり、直接注文は振替又はカワセでお願します
本舖 東京市品川區南品川四丁目二五 榮養化學工業株式會社 振替東京一一一一二番
錠劑 ビーゼット

純良白葡萄酒 白玉ホワイトワイン
新体制下！ 二倍の能率 モリモリ健康 白玉飲んで
醸造元 江井ヶ嶋酒造株式會社

●旅行！おつと待てノーシン 忘れちや大變だ●

地球牌 萬人油

月やく
月やくがなくお困りの方や御心配の方に身體にサワリなく實にヨクキク「月やくドし」專門の良藥があります。何度にもない
四十年來の古きホショウの特殊專門藥の製造元です。年齢や容態を書いてお手紙下さい。ヒミツに返信の良藥をスグお知らせ申上ます。
愛知縣豐橋市公會堂前 中尾本家

勢力ホルモン元 強精 強腦 ダン 試驗進呈
東京牛込若松町一二二 日本生化學研究所

王様のパツセル

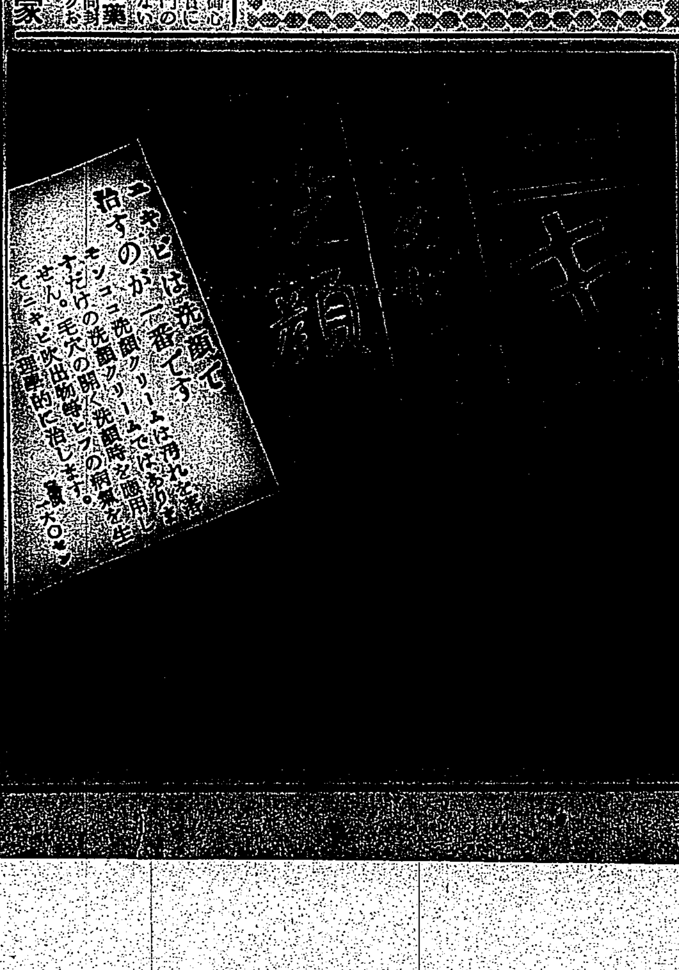
ニキビは洗顔で治すのが一番です
[illegible]

腰痛に デルモラ 卅分でよい濕布療法

化膿性疾患に！
中耳炎 扁桃腺炎 敗血症 創傷感染 丹毒 疔・癤 產褥熱 急性淋疾 慢性淋疾 攝護腺炎
病原体の撲滅
本劑の主成分は、日本藥局方收載の純正スルファミンにして、連鎖狀球菌性、葡萄狀球菌性疾患たる丹毒、產褥熱、初期の敗血症等、又淋疾性諸疾患等の原因をなす淋菌に對し……スルファミン劑の特異的使害作用により、病原菌を撲滅し、短時日にて自覺的症狀を消退せしむ。
（用量）一回一錠 一日三回
（國內價格）[illegible]

曉の町 (124)

武田麟太郎作　林唯一畫

工場の内外（八）

しのぶ如止めたさうであて たうと、人をおだてて おきながら、こんどは、ところがそれがおめでたいのではない、彼女に狂太郎と云ふ弟があるのを御存じかとその肚すじみた男に云はれて、西川は何が何だか判らなかつた。

「――いや、弟があるとは知りませんが……」

「――やはり、さうだつたか。西川さん、それはあんたに似て、千……」

彼の大変な云ひ方に、西川はわけもなく不安になつた。さうした奇妙な效果をねらひながら、向も、

「――ふむ、監獄へ這入つたことになりましたな」

まるで自分のことのやうに、東西同新聞の社長は深い吐息をついて、顔をしかめた。

「――と、云ひますと、……」

西川も眉をひそめた。

「――これがね、西川さん、……姉さんの顔にも泥を塗つたことにもなるし、まして、新聞記者のあんたにとつては世間に顔向けがならないわけだ」

「……」

「――もつとも、これは誰も知らないことで、欲張いちや、黒木先生の名誉にも関するし、極力秘密にして、新聞記者にも極隠しているんだが、このまゝ闇から闇へと葬るのかも知れない」

と、小聲で云つてから、突然のやうに聲を大きくして、

「――ところが、どうこい、早平の我が娘が聞込んで了つたんだ。しかも、他には絶對に洩れてゐないと云ふんだよ、西川さん」

この男の口癖らしく、親密に「西川さん」と呼びかける云ひ方が、釣手には鼻を逆撫されるやうに氣持悪かつた。

「――一體、どんな罪を犯したと云ふんです」

「――いいかい、他言はなりませんぞ、西川さん、この情報が一般の新聞社にひろがつたりしたら、我が社の立ち場はなくなるんだからね」

「……」

「――政治犯なんだよ、詐欺なぞをやつたんだよ、……つまりは西川さん、あんたの姉弟に當る男がそんな犯罪で、[illegible]に留置されてるんだよ」

そもそも相馬太郎の犯行とその「後始末、また、黒木先生との奇しき因縁など取調べと搜索の必要上、厳重に[illegible]されてゐた。

要方面にも洩れてはならないと、かうした男に[illegible]嗤ふべき企てられた形で、所謂「聞き込み」されてゐたのだつた。

しかし、東西同々新聞社長は、彼が偶然にヤマアテした情報には、もとより悲しい秘密があるからに相違なかつた。

果して、彼は原稿の綴りのやうなものをポケットから取り出して[illegible]。

「――西川さん、我が社はその記事を自分の新聞に發表しようと努めて、原稿まで作つてみた。……しかし、作つて了つてから、あんたが急に氣の毒になつて來たんだ。誰も恨みもないあんたの姉を明るみに出すのもどうかと思ひ出したんでね」

ちらと、西川の表情をのぞき込んで、

「――もつとも、あんたが、秘密にしてもかまはんと云はれたら、そりや仕方がない、もしもいやだと云ふなら、話しやうによつてはね、依然として、秘密にしてもいいんだよ」

彼は、つまりはその原稿を「賣り」に來たのだ。ふと、西川はそれによつてしのぶを自分に[illegible]あの方法を思ひついた。

英米の軍艦取引　砲の同一口徑注目さる

（今日の話題）

ドイツの潜水艦戰及び[illegible]による英國の危機に[illegible]イギリスは[illegible]アメリカとの間に[illegible]リカへ回航[illegible]イギリスは[illegible]。アメリカ主力艦テネシー級（基準排水量三萬二千六百トン、主砲三十六サンチ十二門）と略匹敵する。英米共に主砲口徑にインチ制を用ひてゐるので、テネシーの主砲はそのままそつくりキング・ジョージ五世級に嵌まるといふ[illegible]も見逃せない。

新鋭のキング・ジョージ五世級二隻、アメリカからはテネシー級二隻が夫々交換交付と噂されてゐるが、注目すべきはキング・ジョージ五世級の性能であつて、これが米太平洋艦隊へ加へられることに對しては我が國として無關心たり得ないところである。キング・ジョージ五世級は基準排水量三萬五千トン、速力三十ノット、備砲は主砲三十六サンチ十門、[illegible]

將棋高段者對抗戰（本社主催）

梶七段一勝一敗目

七段 梶一郎（先番）　▲七段 宮松關三郎

（第三十九回の第十三局）（圖は前局八八同角迄）

九	八	七	六	五	四	三	二	一
香	桂							香
歩	歩						歩	歩

▲六八角（一）△六四角（一）▲八六歩（一）……

新鋭に凱歌

【觀戰記】八段 坂口允彦

昨日の八八同角のあと、梶七段は八六角と打つ。……[illegible]

木村名人講評

先手六五金は大[illegible]

水の江瀧子　廿日から大世界

水の江瀧子は愈よ十九日渡臺、廿日より大世界のステージに立つことになつた。ターキーを助けて東京松竹少女歌劇の[illegible]石上都、天野喜久代、伊丹陽子、葉山容子、柳あや子、浪路ヒロミ等が來臺すると云ふ事は[illegible]で、天野が歌へば、石上が笑はせ、葉山が奇抜な洋舞を見せれば、柳が淑やかな日本舞踊を見せ、[illegible]

今週の映畫

妻の樂園　二十日から臺劇

[illegible]

今夜の放送

▲六・〇〇子供の時間、科學偉人傳「ジョン・ドルトン」森重之他▲六・二〇子供の新聞▲六・二五時事解說「[illegible]」▲六・三〇講演「最近のアメリカ觀」[illegible]▲七・〇〇子供の時間、劇物語「牛若丸」[illegible]▲七・二〇政府の時間、ラヂオ國民讀本「新らしい東亞の歴史」▲七・三〇—八・四〇[illegible]

今晩の映畫

國際館　午後五時上映
1 日本ニュース　2 [illegible]文化映畫　3 [illegible]　4 [illegible]

新世界館　午後五時上映

第二世界館　午後正午上映
1 アサヒホームグラフ　2 [illegible]　3 [illegible]　4 シーホーク

大世界館　午後正午上映
1 日本ニュース　2 希望の海　3 新ロビンソン漂流記　4 北海に叫ぶ武士　5 ミリアン・ショウ

臺劇　午後正午上映
1 日本ニュース　2 人の影　3 [illegible]　4 [illegible]

芳乃館
1 [illegible]　2 日本海外ニュース　3 [illegible]　4 通り人間

特別廣告

商況（十九日）
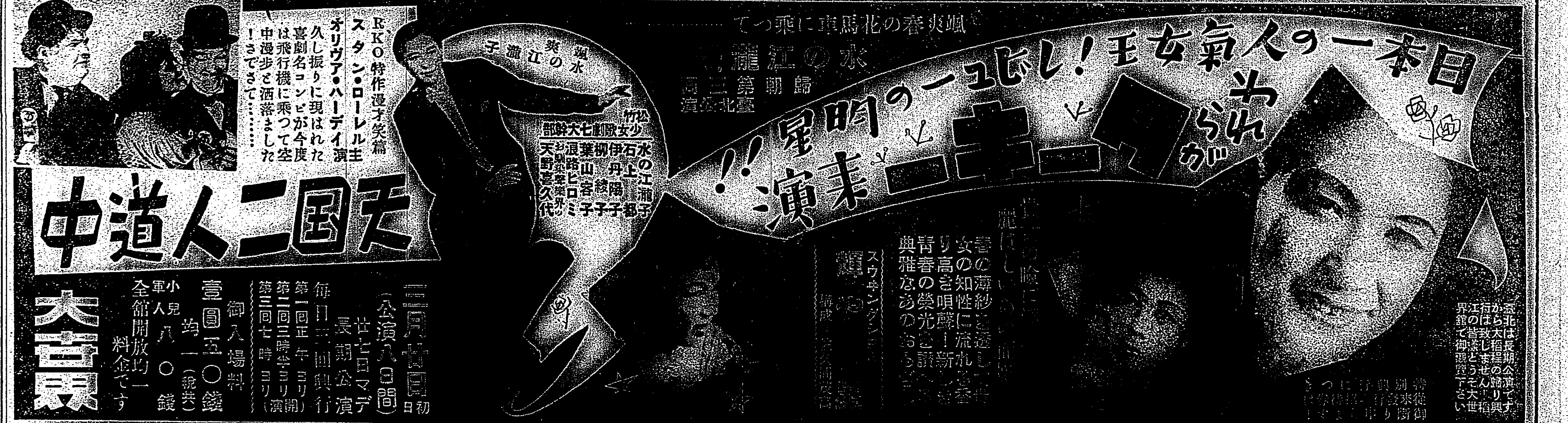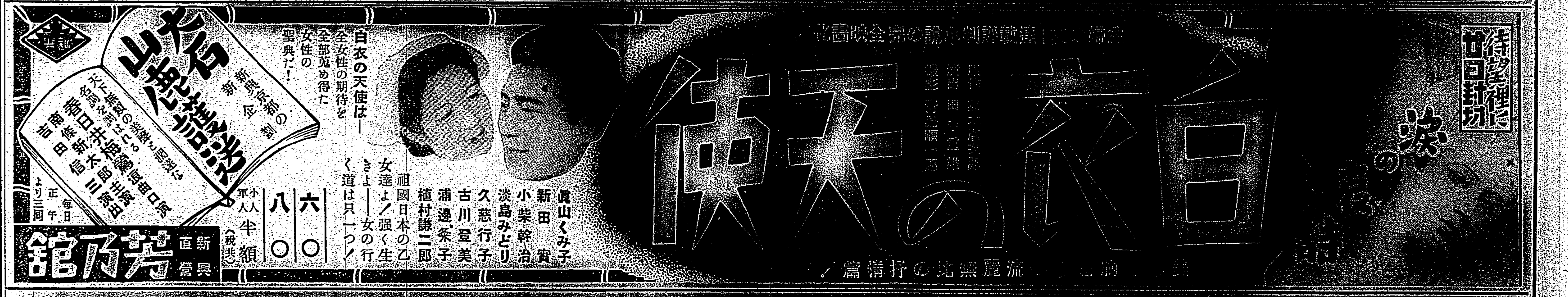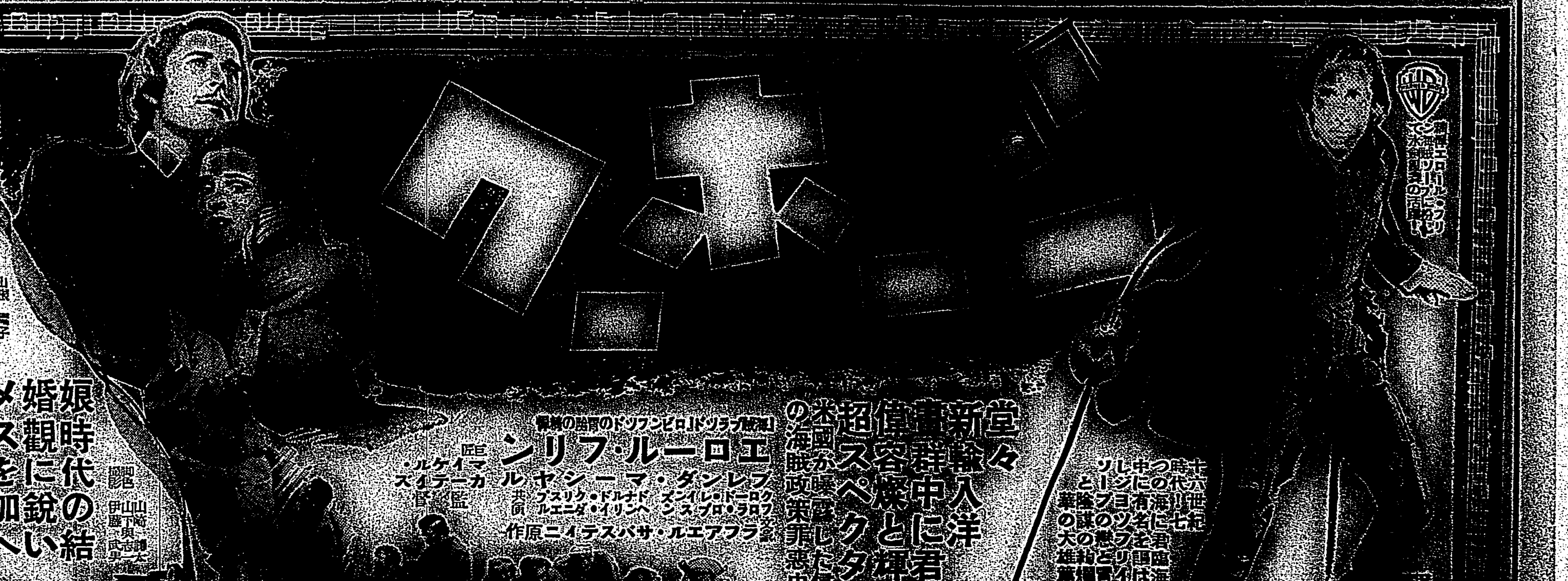
東京銀行實株、東京國債前場、東京短期前場、東京長期前場、大阪短期前場、大阪長期前場、大阪棉花前場、橫濱生絲前場